



<b>Gestora</b>	DEUTSCHE WEALTH MANAGEMENT SGIIC,S.A.	<b>Depositario</b>	BNP P.SECURITIES SERVICES
<b>Grupo Gestora</b>	DEUTSCHE BANK	<b>Grupo Depositario</b>	BNP PARIBAS SA
<b>Auditor</b>	DELOITTE SL	<b>Rating depositario</b>	A+ (FITCH)
<b>Sociedad por compartimentos</b>	NO		

El presente informe, junto con los últimos informes periódicos, se encuentran disponibles por medios telemáticos en <https://www.db.com/sgiic>.

La Sociedad de Inversión o, en su caso, la Entidad Gestora atenderá las consultas de los clientes, relacionada con la IIC en:

**Dirección**

PS DE LA CASTELLANA 18, 4ªPLANTA. MADRID 28046

**Correo electrónico** dbwm.spain@db.com

Asimismo cuenta con un departamento o servicio de atención al cliente encargado de resolver las quejas y reclamaciones. La CNMV también pone a su disposición la Oficina de Atención al Inversor (902 149 200, e-mail: [inversores@cnmv.es](mailto:inversores@cnmv.es)).

**INFORMACIÓN SICAV**

**Fecha de** 11/02/2000

**1. Política de inversión y divisa de denominación****Categoría**

Tipo de Sociedad: Sociedad que invierte más del 10% en otros fondos y/o sociedades

Vocación Inversora: Global

Perfil de riesgo: 7, en una escala del 1 al 7

La sociedad cotiza en el Mercado Alternativo Bursátil.

**Descripción general**

Es una sicav de valores. La sociedad define su orientación de inversión como global y tiene como objetivo conseguir la máxima rentabilidad posible manteniendo una diversificación adecuada de la cartera.

**Operativa en instrumentos derivados**

Esta sociedad tiene previsto operar con instrumentos derivados negociados y no negociados en mercados organizados de derivados, para aquellos casos que permita la normativa vigente, con la finalidad de cobertura e inversión. La metodología aplicada para calcular la exposición total al riesgo de mercado es el método del compromiso.

La metodología aplicada para calcular la exposición total al riesgo de mercado es el método del compromiso.

Una información más detallada sobre la política de inversión de la sociedad se puede encontrar en su folleto informativo.

**Divisa de denominación:** EUR

**2. Datos económicos**

## 2.1. Datos generales

Cuando no exista información disponible las correspondientes celdas aparecerán en blanco

	Período actual	Período anterior
Nº de acciones en circulación	523.278,00	523.278,00
Nº de accionistas	107	107
Dividendos brutos distribuidos por acción		

¿Distribuye dividendos? NO

Fecha	Patrimonio fin de período (miles de EUR)	Valor liquidativo		
		Fin del período	Mínimo	Máximo
Período del informe	7.151	13,6660	12,6242	13,6660
2020	6.656	12,7190	11,4862	13,2707
2019	6.692	12,7681	11,5539	12,8717
2018	5.988	11,5511	11,5453	11,9815

### Comisiones aplicadas en el período, sobre patrimonio medio

Comisión de gestión							
% efectivamente cobrado						Base de cálculo	Sistema imputación
Período			Acumulada				
s/patrimonio	s/resultados	Total	s/patrimonio	s/resultados	Total		
0,08		0,08	0,22		0,22	patrimonio	al fondo

Comisión de depositario			
% efectivamente cobrado			Base de cálculo
Período	Acumulada		
	0,01		0,04
			patrimonio

	Período Actual	Período Anterior	Año Actual	Año Anterior
Índice de rotación de la cartera (%)	0,15	0,09	0,29	0,54
Rentabilidad media de la liquidez (% anualizado)	-0,53	-0,49	-0,49	-0,41

Nota: El período se refiere al trimestre o semestre, según sea el caso. En el caso de IIC cuyo valor liquidativo no se determine diariamente, este dato y el de patrimonio se refieren a los últimos disponibles.

## 2.2 Comportamiento

Cuando no exista información disponible las correspondientes celdas aparecerán en blanco

### A) Individual

#### Rentabilidad (% sin anualizar)

Acumulado 2021	Trimestral				Anual			
	Trimestre Actual	2º Trimestre 2021	1er Trimestre 2021	4º Trimestre 2020	2020	2019	2018	2016
7,45	1,93	0,62	4,76	0,16	-0,38	10,54	-3,11	12,99

#### Ratio de gastos (% s/ patrimonio medio)

Acumulado 2021	Trimestral				Anual			
	Trimestre Actual	2º Trimestre 2021	1er Trimestre 2021	4º Trimestre 2020	2020	2019	2018	2016
0,33	0,10	0,11	0,11	0,12	0,48	0,62	0,64	0,70

Incluye los gastos directos soportados en el período de referencia: comisión de gestión sobre patrimonio, comisión de depositario, auditoría, servicios bancarios (salvo gastos de financiación), y resto de gastos de gestión corriente, en términos de porcentaje sobre patrimonio medio del período. En el caso de sociedades/compartimentos que invierten más de un 10% de su patrimonio en otras IIC se incluyen también los gastos soportados indirectamente, derivados de estas inversiones, que incluyen las comisiones de suscripción y de reembolso. Este ratio no incluye la comisión de En el caso de inversiones en IIC que no calculan su ratio de gastos, éste se ha estimado para incorporarlo en el ratio de gastos.

### Evolución del valor liquidativo últimos 5 años

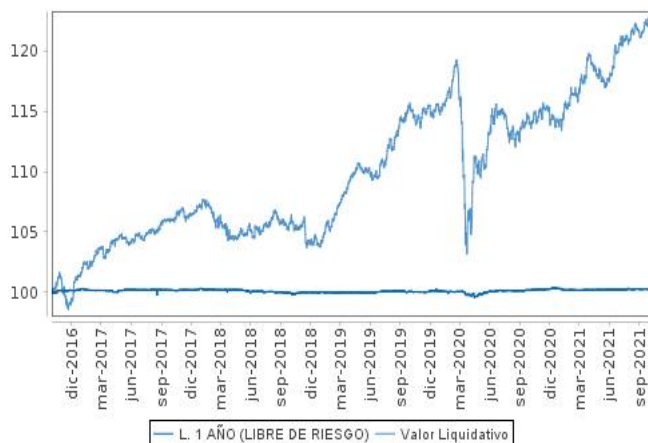

### Rentabilidad trimestral de los últimos 3 años

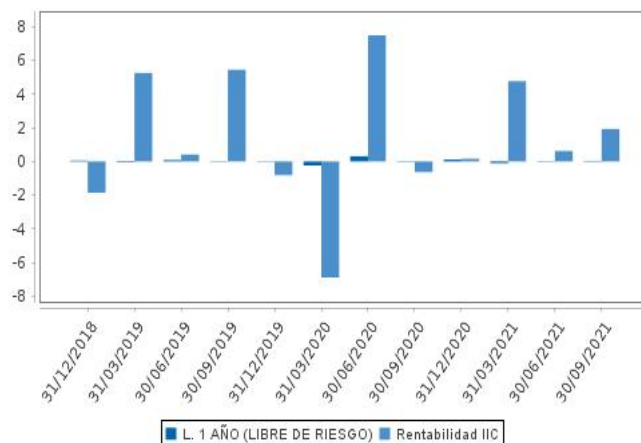

## 2.3 Distribución del patrimonio al cierre del período (Importes en miles de EUR)

Distribución del patrimonio	Fin período actual		Fin período anterior	
	Importe	% sobre patrimonio	Importe	% sobre patrimonio
(+) INVERSIONES FINANCIERAS	5.760	80,56	6.190	88,24
* Cartera interior	0	0,00	0	0,00
* Cartera exterior	5.617	78,56	6.061	86,40
* Intereses de la cartera de inversión	67	0,94	53	0,76
* Inversiones dudosas, morosas o en litigio	76	1,06	76	1,08
(+) LIQUIDEZ (TESORERÍA)	1.397	19,54	828	11,80
(+/-) RESTO	-7	-0,10	-3	-0,04
<b>TOTAL PATRIMONIO</b>	<b>7.150</b>	<b>100,00</b>	<b>7.015</b>	<b>100,00</b>

Notas:

El período se refiere al trimestre o semestre, según sea el caso.

Las inversiones financieras se informan a valor estimado de realización.

## 2.4 Estado de variación patrimonial

	% sobre patrimonio medio			% variación respecto fin período anterior
	Variación del período actual	Variación del período anterior	Variación acumulada anual	
<b>PATRIMONIO FIN PERIODO ANTERIOR (miles de EUR)</b>	<b>7.016</b>	<b>6.972</b>	<b>6.656</b>	
+/- Compra/venta de acciones (neto)	0,00	0,00	0,00	0,00
- Dividendos a cuenta brutos distribuidos	0,00	0,00	0,00	0,00
+/- Rendimientos netos	1,91	0,65	7,17	211,99
(+) Rendimientos de gestión	2,05	0,78	7,66	174,22
+ Intereses	1,41	1,75	4,21	-17,07
+ Dividendos	0,01	0,05	0,08	-66,24
+/- Resultados en renta fija (realizadas o no)	0,66	-0,99	3,30	-168,30
+/- Resultados en renta variable (realizadas o no)	0,00	0,01	0,06	-136,56
+/- Resultados en depósitos (realizadas o no)	0,00	0,00	0,00	0,00
+/- Resultados en derivados (realizadas o no)	-0,06	-0,04	-0,09	55,30
+/- Resultados en IIC (realizadas o no)	0,05	0,00	0,13	2.242,52
+/- Otros resultados	-0,02	0,00	-0,03	238,87
+/- Otros rendimientos	0,00	0,00	0,00	0,00
(-) Gastos repercutidos	-0,14	-0,13	-0,49	4,35
- Comisión de sociedad gestora	-0,08	-0,07	-0,22	3,65
- Comisión de depositario	-0,01	-0,01	-0,04	3,64
- Gastos por servicios exteriores	-0,02	-0,02	-0,07	-15,49
- Otros gastos de gestión corriente	-0,01	-0,02	-0,05	-18,96
- Otros gastos repercutidos	-0,02	-0,01	-0,11	107,41
(+) Ingresos	0,00	0,00	0,00	0,00
+ Comisiones de descuento a favor de la IIC	0,00	0,00	0,00	0,00
+ Comisiones retrocedidas	0,00	0,00	0,00	0,00
+ Otros ingresos	0,00	0,00	0,00	0,00
+/- Revalorización inmuebles uso propio y resultados por	0,00	0,00	0,00	0,00
<b>PATRIMONIO FIN PERIODO ACTUAL (miles de EUR)</b>	<b>7.151</b>	<b>7.016</b>	<b>7.151</b>	

Nota: El período se refiere al trimestre o semestre, según sea el caso.

### 3. Inversiones financieras

#### 3.1. Inversiones financieras a valor estimado de realización (en miles de EUR) y en porcentaje sobre el patrimonio, al cierre del período

Descripción de la inversión y emisor	Divisa	Período actual		Período anterior	
		Valor de mercado	%	Valor de mercado	%
XS0971721450 - Bonos RUSSIAN FEDERATION 2,437 2023-09-16	USD	187	2,61	189	2,70
US195325DR36 - Bonos REPUBLIC OF COLOMBIA 1,500 2029-10-	USD	162	2,27	165	2,35
<b>Total Deuda Pública Cotizada mas de 1 año</b>		<b>349</b>	<b>4,88</b>	<b>354</b>	<b>5,05</b>
US87425EAN31 - Bonos REPSOL OIL & GAS CAN 2,750 2042-05-	USD	300	4,20	293	4,18
XS1568874983 - Bonos PETROLEOS MEXICANOS 3,750 2024-02-	EUR	103	1,45	103	1,47
XS1211040917 - Obligaciones TEVA PHARMACEUTICAL 1,	EUR	144	2,01	144	2,05
XS1812087598 - Obligaciones GRUPO-ANTOLIN IRAUSA 1,	EUR	117	1,64	121	1,72
FR0011765825 - Bonos CASINO GUICHARD PERR 4,498 2023-12-	EUR	106	1,48	106	1,51
XS1793296465 - Bonos TRAFIGURA FUNDING SA 5,250 2023-03-	USD	175	2,45	173	2,47
USP71340AC09 - Bonos NEMAK SAB DE CV 2,375 2024-01-23	USD	0	0,00	180	2,57
US03938LBC72 - Bonos ARCELORMITTAL 2,125 2029-07-16	USD	107	1,49	105	1,49
XS1596778008 - Bonos UNICREDIT SPA 2,312 2027-04-12	USD	195	2,73	191	2,72
US071734AJ60 - Bonos BAUSCH HEALTH COS IN 2,625 2027-01-	USD	161	2,25	157	2,24
US896945AA07 - Bonos TRIPADVISOR INC 3,500 2024-07-15	USD	109	1,52	101	1,44
US156686AM96 - Bonos CENTURYLINK INC 3,437 2028-01-15	USD	116	1,62	113	1,61
US988498AN16 - Bonos YUM BRANDS INC 1,812 2030-12-15	USD	87	1,22	84	1,19
US670001AE60 - Bonos NOVELIS CORP 2,375 2028-01-30	USD	87	1,21	84	1,20
US07556QBR56 - Bonos BEAZER HOMES USA INC 2,937 2025-10-	USD	176	2,46	170	2,42
US023771S586 - Obligaciones AMERICAN AIRLINES GR 5,	USD	216	3,01	212	3,03
NO0010894330 - Bonos GENEL ENERGY PLC 4,625 2025-10-14	USD	81	1,14	0	0,00
USU8969QAC51 - Bonos TRONOX INC 2,312 2029-03-15	USD	156	2,18	0	0,00
XS1577958058 - Bonos SUPERIOR ENERGY SERV 3,000 2025-06-	EUR	96	1,34	0	0,00
US228189AB23 - Bonos CROWN AMERICAS LLC 2,250 2023-01-	USD	0	0,00	115	1,64
USP37115AF26 - Bonos EMPRESA NACIONAL DE 2,375 2026-08-	USD	190	2,65	187	2,66
US31562QAF46 - Bonos FIAT 2,625 2023-04-15	USD	185	2,58	182	2,59
US428040CN71 - Bonos HERTZ CORP/THE 3,125 2022-10-15	USD	0	0,00	147	2,09
US501797AJ37 - Bonos L BRANDS INC 2,812 2023-10-15	USD	0	0,00	140	1,99
USP57908AD01 - Bonos MEXICHEN SAB DE CV 2,437 2022-09-19	USD	0	0,00	178	2,53
US594918BK99 - Bonos MICROSOFT 2,100 2035-05-03	USD	208	2,92	204	2,91
US71647NAM11 - Bonos PETROBRAS- PETROLEO 3,125 2024-03-	USD	212	2,96	210	2,99
US82481LAC37 - Bonos SHIRE PLC 1,437 2023-09-23	USD	218	3,04	214	3,05
US92343VDD38 - Bonos VERIZON COMMUNICATIO 1,312 2026-	USD	0	0,00	100	1,43
US345397ZC07 - Bonos FORD MOTOR COMPANY 0,867 2023-02-	USD	172	2,40	165	2,36
XS1218432349 - Bonos GLENCORE FINANCE EUR 2,000 2025-04-	USD	140	1,96	139	1,98
XS1028955844 - Bonos GLENCORE FUNDING LLC 2,312 2024-04-	USD	212	2,97	209	2,98
XS1881005976 - Bonos JAGUAR LAND ROVER 2,250 2025-10-15	EUR	203	2,84	213	3,03
XS1459821036 - Bonos NAVIERA ARMAS SA 1,661 2023-07-31	EUR	158	2,21	141	2,02
US852061AS99 - Bonos SPRINT 3,000 2022-11-15	USD	57	0,79	56	0,80
XS1266660635 - Bonos SOFTBANK CORP 2,687 2022-04-30	USD	0	0,00	176	2,52
<b>Total Renta Fija Privada Cotizada mas de 1 año</b>		<b>4.487</b>	<b>62,72</b>	<b>5.113</b>	<b>72,88</b>
US71654QBB77 - Bonos PETROLEOS MEXICANOS 2,437 2022-	USD	190	2,65	187	2,66
XS0290580595 - Bonos GAZPROM GAZ CAPITAL 3,255 2022-03-	USD	189	2,65	187	2,66
XS1266660635 - Bonos SOFTBANK CORP 2,687 2022-04-30	USD	178	2,49	0	0,00
<b>Total Renta Fija Privada Cotizada menos de 1 año</b>		<b>557</b>	<b>7,79</b>	<b>374</b>	<b>5,32</b>
<b>TOTAL RENTA FIJA COTIZADA</b>		<b>5.393</b>	<b>75,39</b>	<b>5.841</b>	<b>83,25</b>
<b>TOTAL RENTA FIJA</b>		<b>5.393</b>	<b>75,39</b>	<b>5.841</b>	<b>83,25</b>
FR0000120644 - Acciones DANONE SA	EUR	48	0,67	48	0,68
QS000212OEE9 - Derechos HERTZ CORP/THE	USD	0	0,00	0	0,00
<b>TOTAL RENTA VARIABLE COTIZADA</b>		<b>48</b>	<b>0,67</b>	<b>48</b>	<b>0,68</b>
<b>TOTAL RENTA VARIABLE</b>		<b>48</b>	<b>0,67</b>	<b>48</b>	<b>0,68</b>
IE00B8JDQ960 - Participaciones PIMCO FUNDS: GLOBAL	USD	176	2,47	173	2,47
<b>TOTAL IIC</b>		<b>176</b>	<b>2,47</b>	<b>173</b>	<b>2,47</b>
<b>TOTAL INVERSIONES FINANCIERAS EXTERIOR</b>		<b>5.617</b>	<b>78,53</b>	<b>6.062</b>	<b>86,40</b>
<b>TOTAL INVERSIONES FINANCIERAS</b>		<b>5.617</b>	<b>78,53</b>	<b>6.062</b>	<b>86,40</b>
Detalle de inversiones dudosas, morosas o en litigio (miles de EUR):					
XS2004413899 - Bonos OI EUROPEAN GROUP BV 5,000 2049-11-	EUR	82	1,15	82	1,18

Notas: El período se refiere al trimestre o semestre, según sea el caso.

### 3.2. Distribución de las inversiones financieras, al cierre del período: Porcentaje respecto al

Tipo de Valor

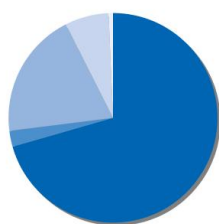

BONOS	70,5 %
FONDOS DE INVERSION	2,5 %
LIQUIDEZ	19,5 %
OBLIGACIONES	6,8 %
OTROS	0,7 %
<b>Total</b>	<b>100,0 %</b>

### 4. Hechos relevantes

	SI	NO
a. Suspensión temporal de la negociación de acciones		X
b. Reanudación de la negociación de acciones		X
c. Reducción significativa de capital en circulación		X
d. Endeudamiento superior al 5% del patrimonio		X
e. Cambio en elementos esenciales del folleto informativo		X
f. Imposibilidad de poner más acciones en circulación		X
g. Otros hechos relevantes		X

### 5. Anexo explicativo de hechos relevantes

No aplicable.

### 6. Operaciones vinculadas y otras informaciones

	SI	NO
a. Accionistas significativos en el capital de la sociedad (porcentaje superior al 20%)	X	
b. Modificaciones de escasa relevancia en los Estatutos Sociales		X
c. Gestora y el depositario son del mismo grupo (según artículo 4 de la LMV)		X
d. Se han realizado operaciones de adquisición y venta de valores en los que el depositario ha actuado como vendedor o comprador, respectivamente		X
e. Se han adquirido valores o instrumentos financieros emitidos o avalados por alguna entidad del grupo de la gestora, sociedad de inversión o depositario, o alguno de éstos ha actuado como colocador, asegurador, director o asesor, o se han prestado valores a entidades		X
f. Se han adquirido valores o instrumentos financieros cuya contrapartida ha sido otra entidad del grupo de la gestora, sociedad de inversión, depositario u otra IIC gestionada por la misma gestora u otra gestora del grupo.	X	
g. Se han percibido ingresos por entidades del grupo de la gestora que tienen como origen comisiones o gastos satisfechos por la IIC.		X
h. Otras informaciones u operaciones vinculadas	X	

### 7. Anexo explicativo sobre operaciones vinculadas y otras informaciones

a) Participaciones significativas:

- accionista que tiene una participación total directa de un 84,17%.

f) Se han adquirido valores de RF por valor de 103.136,67 EUR durante el trimestre en el que DBSAE y BNP han sido contrapartida.

h) Operaciones Vinculadas

La Gestora puede realizar por cuenta de la Institución operaciones vinculadas, previstas en el artículo 99 del RIIC. La

gestora cuenta con un procedimiento de control recogido en su Reglamento Interno.

## **8. Información y advertencias a instancia de la CNMV**

No aplicable.

## **9. Anexo explicativo del informe periódico**

### **1. SITUACION DE LOS MERCADOS Y EVOLUCIÓN DEL FONDO.**

#### **a) Visión de la gestora/sociedad sobre la situación de los mercados.**

Los mercados comenzaron la segunda mitad del año de forma sólida superando las preocupaciones sobre la variante Delta y las nuevas presiones regulatorias en China que condujo a una fuerte caída de las bolsas Chinas ( -13.9% Hang Seng en el tercer trimestre). De hecho, varios índices alcanzaron máximos históricos en agosto, impulsado por los comentarios moderados y de política monetaria expansiva de los bancos centrales. Especialmente los de Powell en Jackson Hole, que calmó los nervios de los inversores sobre el temor de una inminente reducción de los programas de compra de activos. Si bien, el final del trimestre trajo nuevos temores sobre presiones inflacionistas, además de las dudas sobre el sector inmobiliario chino tras las preocupaciones de China Evergrande, junto a un gran aumento de los precios de la energía ( Brent +4.86%) destacando la escalada del Gas Natural( +166% en el tercer trimestre en Europa).

Todo esto ha hecho que el trimestre en su conjunto haya producido ganancias modestas o incluso ligeras pérdidas en las principales bolsas durante el periodo, +0.6% el S&P500 y un -0.40% Eurostoxx y -0.2% Nasdaq. Mientras los activos financieros, S&P Financials +2.7% y Eurostoxx 600 Banks +5.8% junto con el Topix japonés +2.9% fueron los ganadores. Junto con el USD, que se ha fortalecido un +2.34% hasta alcanzar los 1.1580 respecto al Euro.

En el ámbito de la renta fija, hemos visto cómo los tipos de interés llegaron a bajar a niveles de mediados de febrero del 2021 para terminar subiendo al nivel con el que comenzaron el trimestre. En el caso de los tipos del 10 años americano empezó el trimestre en un 1.47% para bajar al 1.17% y cerrar el trimestre en un 1.48%. El Bund alemán actuó de manera análoga, comenzando en un -0.20%, bajando al -0.50% y terminando en -0.20%. Todo esto ha hecho que sólo los segmentos High Yield hayan visto ganancias modestas durante el periodo. HY eur +0.6% y HY Usd 0.7%.

Esta gran variación durante el trimestre ha producido un aumento de la volatilidad, haciendo que el VIX terminase en un 23.14, un +46% respecto al inicio del periodo. Por otro lado, esta variación ha hecho que los metales industriales tuviesen comportamientos dispares, viendo subidas en el aluminio y estaño, pero caídas en cobre, níquel y plomo.

#### **b) Decisiones generales de inversión adoptadas.**

Durante el periodo hemos mantenido un posicionamiento cercano a la neutralidad respecto los índices de referencia buscando mantener una cartera diversificada.

En el ámbito de renta variable hemos neutralizado nuestras posiciones para tener un equilibrio entre las principales áreas geográficas, e incluso se han aprovechado momentos de menor volatilidad para comprar coberturas que sirvan de colchón en caso de una corrección de los mercados.

En renta fija seguimos favoreciendo el crédito de calidad respecto a los bonos de gobierno y hemos reforzado nuestra posición en High yield de corta duración para compensar el entorno de tipos bajos y presiones inflacionistas.

Además, hemos mantenido el peso en oro y manteniendo exposición a divisas diferentes al euro como elemento de diversificación del riesgo adicional.

#### **c) Índice de referencia.**

N/A

#### **d) Evolución del Patrimonio, participes, rentabilidad y gastos de la IIC.**

La evolución patrimonial del fondo a lo largo del trimestre ha sido positiva habiendo pasado de 7,015,522.53 EUR en junio de 2021 a 7,151,142.00 EUR 30 de septiembre de 2021. El número de participes a cierre del trimestre se ha mantenido relativamente estable en 107 frente a los 107 participes que tenía a cierre del periodo anterior. De este modo la misma registra una rentabilidad del 1.93%, frente al -0.14% que consigue su benchmark. El fondo incurrió en unos gastos totales de 0.10% de gastos sobre el patrimonio durante el período.

**e) Rendimiento del fondo en comparación con el resto de fondos de la gestora.**

N/A

**2. INFORMACION SOBRE LAS INVERSIONES.**

**a) Inversiones concretas realizadas durante el periodo.**

La cartera cierra el periodo con una exposición a la renta variable del 0.67% por debajo del 0.68% que tenía a cierre del trimestre anterior.

**b) Operativa de préstamo de valores.**

No se han realizado operaciones de préstamo de valores durante el período.

**c) Operativa en derivados y adquisición temporal de activos.**

N/A

**d) Otra información sobre inversiones.**

A cierre del periodo no se han superado los límites y coeficientes establecidos.

A fecha del informe la IIC tenía inversiones dudosas, morosas o en litigio. En particular, las emisiones PORTUGAL TEL 5% VTO. (TECNICO) 41120 041149 con isin XS2004413899 y PORTUGAL TELECOM 4.625% (TECNICO) 080549 con isin XS2004416132 , bonos suspendidos/excluidos de negociación. Hasta la fecha no se ha logrado recuperar importe alguno.

**3. EVOLUCION DEL OBJETIVO CONCRETO DE RENTABILIDAD.**

N/A

**4. RIESGO ASUMIDO POR EL FONDO.**

La volatilidad de la cartera a cierre del tercer trimestre de 2021 ha sido de 4.16.

**5. EJERCICIO DERECHOS POLITICOS.**

En relación al ejercicio de los derechos políticos inherentes a los valores integrados en la cartera del fondo éste se ha acogido de forma general a la opción por defecto establecida en la convocatoria de la junta. En aquellos supuestos en los que no se siga esta regla se informará a los partícipes en los correspondientes informes periódicos. No obstante, dichos derechos se han ejercido en todo caso en los supuestos previstos en el artículo 115.1.i) del RIIC.

**6. INFORMACION Y ADVERTENCIAS CNMV.**

N/A

**7. ENTIDADES BENEFICIARIAS DEL FONDO SOLIDARIO E IMPORTE CEDIDO A LAS MISMAS.**

N/A

**8. COSTES DERIVADOS DEL SERVICIO DE ANALISIS.**

El gestor de la Sociedad recibe informes de entidades internacionales relevantes para la gestión de la Sociedad y relacionados con su política de inversión, en base a criterios que incluyen entre otros la calidad del análisis, su relevancia, la disponibilidad del analista, la agilidad para emitir informes pertinentes ante eventos potenciales o que han sucedido en los mercados y que pueden afectar a la Sociedad, la solidez de la argumentación y el acceso a los modelos de valoración usados por los analistas. El fondo no soporta gastos de análisis por las inversiones realizadas. Dichos gastos son soportados por la DB WM SGIIC.

#### **9. COMPARTIMENTOS DE PROPOSITO ESPECIAL (SIDE POCKETS).**

No hay compartimentos de propósito especial

#### **10. PERSPECTIVAS DE MERCADO Y ACTUACION PREVISIBLE DEL FONDO.**

Mantenemos una visión constructiva en un horizonte de doce meses, para ello se necesitará de una estabilización de las presiones inflacionistas, que se muestren transitorias, además mantener los avances en la pandemia y con ello la recuperación de la actividad económica que implique creación de empleo y aumento del consumo, así como superarse las dificultades actuales en las cadenas de suministros.

Seguimos viendo la recuperación en 2021 aunque no descartamos correcciones en los mercados por las mencionadas presiones inflacionistas, que tenemos muy presentes de ahí nuestro posicionamiento neutral y cortos en duración.

#### **10. Información sobre la política de remuneración**

No aplicable.

#### **11. Información sobre las operaciones de financiación de valores, reutilización de las garantías y swaps de rendimiento total (Reglamento UE 2015/2365)**

No aplicable.